

Gbre Búḵu

Kadra 'bì ólo ledre kí éké a
ogụ go

Baka Book 2 (New Version)

The time to read and write
has come

First Edition



This book was written by Alex Mahamud, Samson Masuwa and Alex Michael. It is intended to be used after the ABC book (Búkụ Kíé'do) to teach reading and writing. It teaches reading and writing using the most common letters and sounds in Baka. It is followed by Baka Book 3 which teaches the remaining letters.

Búkụ ba ní 'yị éké ga nịyí: Alékisi Mamútu, Sámúsono Másúwa nda ḱ Alékisi Ḿayikoli. Nị gị ro 'dódo ḿólo ledre ḱ ḿéké a gị do kać búkụ kíé'do. Ndịsi 'dódo ḿólo ledre ḱ ḿéké a nda ḱ gboṛụ ambú komo ledre b́ śḿ Tara Baká ní. Búkụ 3 nị 'dódo ngítí komo ledre ga b́ idíakání ní gị do kać a.

Contact Address:

Baka Translation and Literacy Project, P.O. Box 64, Juba,
South Sudan

Email: Baka_project@sil.org

© 2012, Baka Language Association and SIL

First Edition October 2012

Trial Edition August 2010

Publisher: SIL-South Sudan

Place of Publication: Juba

Ledre gɪ ro ledre ga bi si mi bu ku ba

1 'Dódo Ledre: Ama (a, m)	5
2 'Dódo Ledre: Sama (s)	7
3 'Dódo Ledre: Kámá (k, á)	9
4 'Dódo Ledre: Kụkụ (ụ).....	11
5 'Dódo Ledre: Súmú (ú).....	13
6 'Dódo Ledre: Mìlogú Káka (k).....	15
7 'Dódo Ledre: Sáa (áa).....	17
8 'Dódo Ledre: Komo (o).....	19
9 'Dódo Ledre: Óso (ó)	21
10 'Dódo Ledre: Sono (n).....	23
11 'Dódo Ledre: Mìlogú Kókó (ó).....	25
12 'Dódo Ledre: Gáma (g).....	27
13 'Dódo Ledre: Ngono (ng).....	29
14 'Dódo Ledre: Ndoko (nd).....	31
15 'Dódo Ledre: Eso (e)	33
16 'Dódo Ledre: Mìlogú Kụndú (ú).....	35
17 'Dódo Ledre: Lógo (l)	37
18 'Dódo Ledre: Rere (r).....	39
19 'Dódo Ledre: Búra (b).....	41
20 'Dódo Ledre: Ína (í).....	43
21 'Dódo Ledre: Ísì (ì)	45
22 'Dódo Ledre: Mìlogú Mánga (ng)	47
23 'Dódo Ledre: Mìgára (ì).....	49
24 'Dódo Ledre: Kadra (dr).....	51

25 'Dódo Ledre: Yáká (y).....	53
26 'Dódo Ledre: Mìlogù Kídrí (í).....	55
27 'Dódo Ledre: Undu (u).....	57
28 'Dódo Ledre: Éfé (f).....	59
29 'Dódo Ledre: Dúlú (d).....	61
30 'Dódo Ledre: Cùcù (c).....	63

Ama

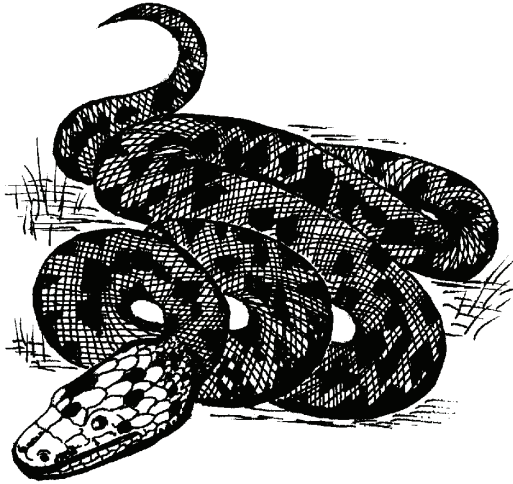

Kadra kíé'do, ź 'bú úfu ama. Ź ama ndéré ékíne komo kágá. Ź tu'bu ógụ ólúne sí kágá b́ ama ń komo a ba ní.

Ndu'yú e

1. Éyí b́ mengi ama ní 'di?
2. Éyí b́ ama mengi ní 'di?

ama

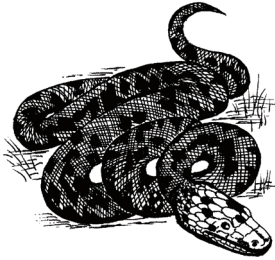

A a

M m

ama	a	ama	m
a-ma	a-ma	a-ma	ma
a	ama	ma	a-ma
		m	ama

a	ma	a
a	a	ma
ma	ma	a

a m a	m a m a
a-ma	ma-ma
ama	mama

2 'Dódo Ledre: Sama (s)

Sama



Sama ni bilámá éyí gi ro bandá 'be.
'Yí e ndịsiní céce sama máa gi simi kágá. Do
ókú cídrí do ɾábá sama máa née.

Ndu'yú e

1. Sama ni 'di?
2. Moko 'bi Sama ni 'di?

sama



S	s
---	---

sama		s
sa ma		sa
sa		sa ma
s		sama

sa	a	sa
a	ma	a
ma	a	sa

s a m a	m a m a
sa-ma	ma-ma
sama	mama

Kámá

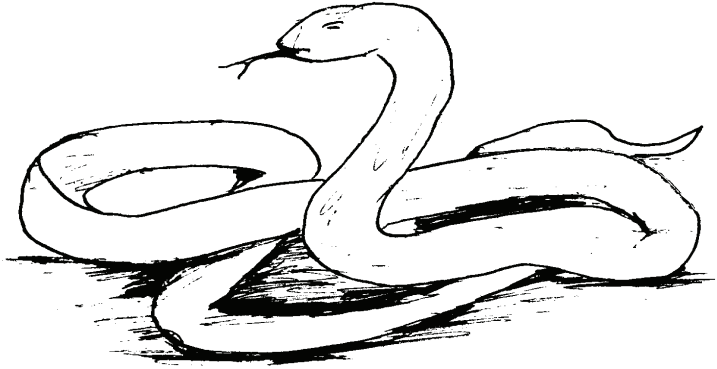

Kámá ndịsi ndéré ḱ do sịmíné. Ambá kámá e ndịsínf ndịsi sịmí gu. Kámá nì b̀sinyí éyí b̀ ndịsi lágá 'yí m̀lágá ní. Otonf ezegámá ḱ kámá wá.

Ndu'yú e

1. Éyí b̀ ndịsi ndéré ḱ do sịmíné ní 'di?
2. Sí ledre b̀ erénf kámá g̀ źfa ní 'di?

kámá

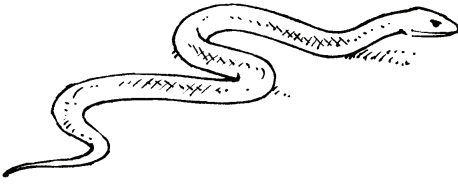

K k

Á á

kámá	k	kámá	á
ká-má	ká	ká-má	ká
ká	ká-má	ká	ká-má
k	kámá	á	kámá

1. a á a a á a á á a

2. sámá sama sámá sámá sama

má	á	sa
ká	ma	a
sá	sa	ka

k á m á s á m á s á k a s a m a

ká-má sá-má sá-ka sa-ma

kámá sámá sáka sama

Kùkù

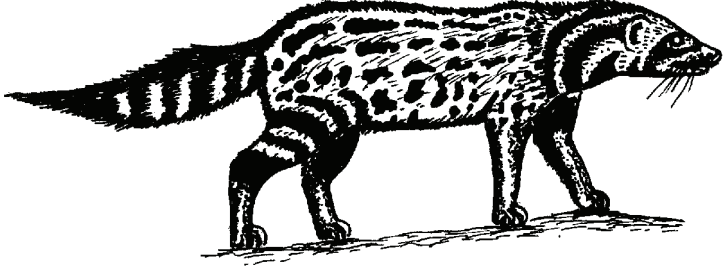

Kùkù nì bangá súwú. Kùkù ndìsì gámá ené dùú kí ndùlù. Kí kadra, kùkù nì yí ené mî'dú'duné.

Ndu'yú e

1. Kùkù nì bangá 'di?
2. Kùkù ndìsì méngì kí ndùlù 'di?
3. Sara kí kadra kùkù ndìsì méngì 'di?

ḳḳ

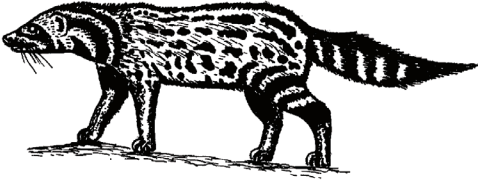

Ḳ ḳ

ḳḳ

ḳ

ḳ-ḳ

ḳ

ḳ

ḳ-ḳ

ḳ

ḳḳ

ḳ	ma	má
ḳ	ṃ	sa
ṣ	ḳ	ṃ

ḳ ḳ

ṣ ṃ

ḳ ṣ

ma má

ḳ-ḳ

ṣ-ṃ

ḳ-ṣ

ma-má

ḳḳ

ṣṃ

ḳṣ

mamá

Súmú

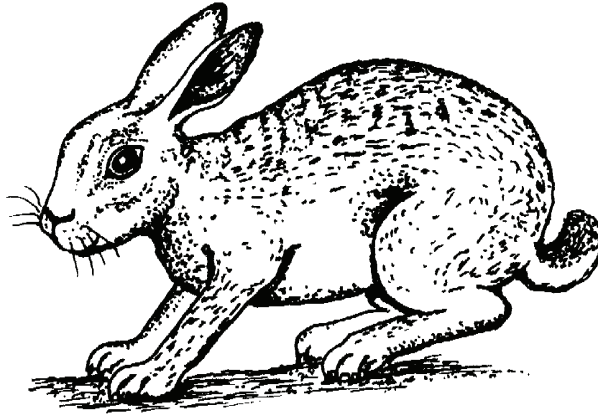

Súmú ndéréogu yáká 'bí Badí. Zí súmú
ánu kélí 'bí Badí. Zí Badí síkí ká'dá zí súmú.
Zí súmú lákané do ká'dá 'bí Badi.

Ndu'yú e

1. Súmú ndéréogu 'da?
2. Éyí bí súmú ánu ní 'di?
3. Badí mengi zí súmú 'di?

súmú

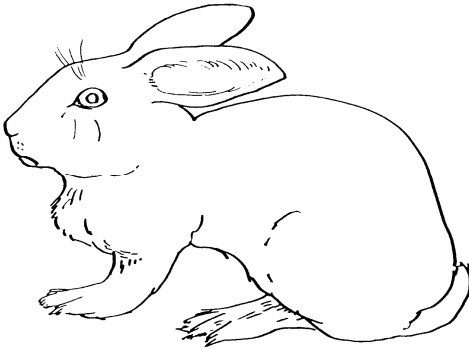

Ú ú

súmú

ú

sú-mú

sú

sú

sú-mú

ú

súmú

1. ụ ú ụ ú ú ú ụ ú ụ

2. ụkú úkú úkú ụkú úkú ụkú

mú	má	sú
ụ	kụ	a
sụ	ú	ma

s ú m ú

k ụ s ụ

ú s ụ

a m á

sú-mú

kụ-sụ

ú-sụ

a-má

súmú

kụsụ

úsụ

amá

Káka



Mìyáká ndịsị káka nyangu. Źfa káka úrú
ngíti a tara ligá. Źfa ési pho'dụ sịmị a. Źf
Mìyáká káka ngíti a ndéré ḱfe do ngúsụ.

Ndu'yú e

1. Ambí ndịsị káka nyangu ne?
2. Éyị b́ Mìyáká kaka ní 'di?

káka

K k



káka

k

ká-ka

ká

ká

ká-ka

k

káka

ú	kụ	sa	kú
ká	ka	ụ	a
mụ	a	sá	ka

k á k a

k á s a

m ụ k ú

k ụ m ụ

ká-ka

ká-sa

mụ-kú

kụ-mụ

káka

kása

mụkú

kụmụ

Sása

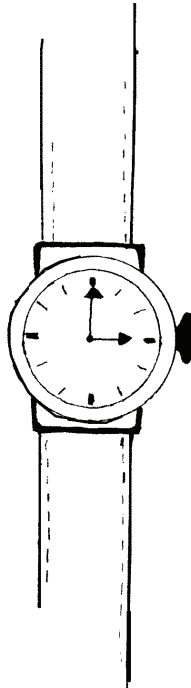

Sása emeofu go. Sása ndisi 'dódo
m̀ndéré kadra. 'Yi e mbá ndisińf méngi
moko kacf sása.

Ndu'yú e

1. Sása ni éyí 'di?
2. Ambí ndisińf méngi moko kacf sása ye?

sáa

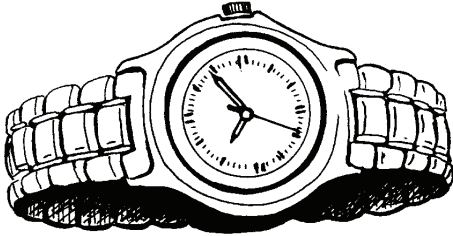

Áa áa

sáa	áa
áa	sáa

1. a á áa áa a á a áa
2. aá áa aá áa aá aá áa
3. saá sáa saá sáa saá saá
4. káa kaá kaá káa káa kaá

sá	a	ka	káa
áa	ká	má	ma
ka	sa	sáa	máa

s áa	k á s a	k áa	k a s a
sáa	ká-sa	káa	ka-sa
	kása		kasa

Komo

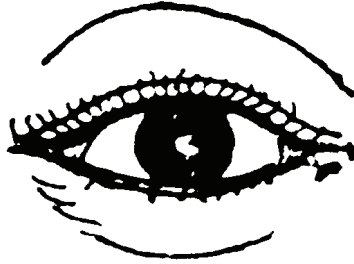

Komo 'yi nì b́lámá éyí. Komo 'yi ndịsị sáká 'yi do tú'dú ḿsi'di e. 'Yi e mbá ndịsịńf lúrú bi ḱf komoyé. Komo ndịsị sáká 'yi ḱngaya.

Ndu'yú e

1. Komo 'yi ndịsị méngi moko 'di?
2. 'Yi b́ komo a nda ní ndịsị ḱe 'di?

komo

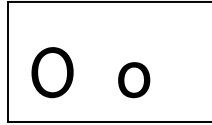
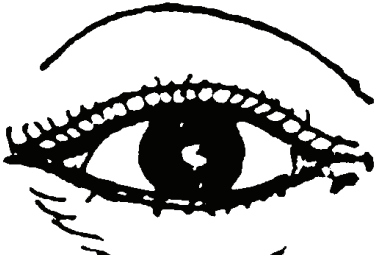

komo	o
ko-mo	ko
ko	ko-mo
o	komo

kụ	ká	o	mo
ma	so	a	kụ
mo	ụ	ko	sa

k o m o	s o k o	k ụ k ụ	s a m a
ko-mo	so-ko	kụ-kụ	sa-ma
komo	soko	kụkụ	sama

1. Sáma komo kụkụ.
2. Komo sáa amá.

Óso



Miyáká ndisi óso kembj awandí. Ndisi óso a do kụ'bj. Zf Miyáká 'di'di ukú kfe. Zf Miyáká e ánu a kf mbágáne.

Ndu'yú e

1. Ambí oso kembj ne?
2. Miyáká mengj kf kembj 'di?

óso

Ó ó



óso	ó
ó-so	ó-so
ó	óso

- o ó ó o ó o o ó o
- óó oó óó óó oó óó óó oó
- o ó oó óó o oó o oó

ó	kó	kóo	ko
mú	mo	má	sá
o	sa	so	mụ

ó s o k ó k ó ó m o k ó o
 ó-so kó-kó ó-mo kóo
 óso kókó ómo

- Mamá oso komo a.
- Sókó komo kámá.

Sono



Sono n̄ éyí b̄ nd̄is̄i sáká bangá e ní.
Bangá e nd̄is̄in̄f̄ ógó ɲoɲgó e ḡi royé k̄f̄
sonoyé. Bangá b̄i sono a nda ní nd̄is̄i 'dó'dó
ḡi z̄f̄ ɲoɲgó e m̄i'dó'dó.

Ndu'yú e

1. Éyí b̄i bangá e nd̄is̄in̄f̄ méngi a k̄f̄ Sonoyé ní 'di?
2. Bangá b̄i sono a nda ní nd̄is̄i méngi 'di?

sono

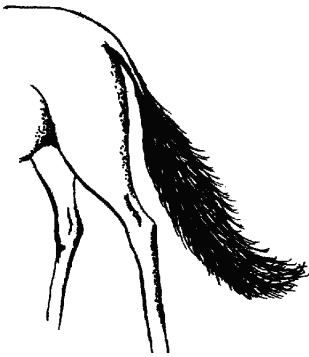

N n

sono	n
so-no	no
no	so-no
n	sono

nó	ma	kú	so
má	no	ko	na
kụ	ná	o	no

s o n o n á n á n o k o n ó n ó
 so-no ná-ná no-ko nó-nó
 sono náná noko nónó

1. Kámá naná sono sụmụ.
2. Mamá sụsụ komo sáa.

Kókó



Mandụlụ kokó roné ḱ ngbángbá
ndéréne sịmị zibítáliya. Ź dokotóro í'bí
kágá źa. Źa kpá kókó lúgu roné 'be.

Ndu'yú e

1. Ambí kokó roné ne?
2. Ambí í'bí kágá źa ne?

kókó



Ó ó

kókó	ó
kó-kó	kó
kó	kó-kó
ó	kókó

- o o ó o ó ó o ó
- ómo omo omo ómo omo
- kóo kókó kóo kókó kókó kóo

kó	o	ko	nó
só	mo	no	mó
nó	kó	ó	sa

k ó k ó s ó k o o k ó ó m o
kó-kó só ko o-kó ó-mo
kókó sóko okó ómo

- Sùmù naná kóo mamá.
- Mamá kokó kóo máa.

Gáma



Gáma nì solú bì ndịsị ánu owú 'bì lafúne e ní. Kadra kíé'do źf gáma 'dí'bi owú ngono. Źf mbágá ngono ínyị lódú kaćf gáma 'dága.

Ndu'yú e

1. Éyí b́f gáma ndịsị ánu a ní 'di?
2. Mbágá ngono mengị ḱf gáma 'di?

gáma



G g

gáma

g

gá-ma

gá

gá

gá-ma

g

gáma

gá	ka	go	ká
ga	sú	ma	kú
sú	ụ	sa	má

g á m a

k á g á

g o s ú

ụ k ú

gá-ma

ká-gá

go-sú

ụ-kú

gáma

kágá

gosú

ụkú

1. Gáma saka kámá.
2. Gáma sakaomo kóo súmụ.

Ngono

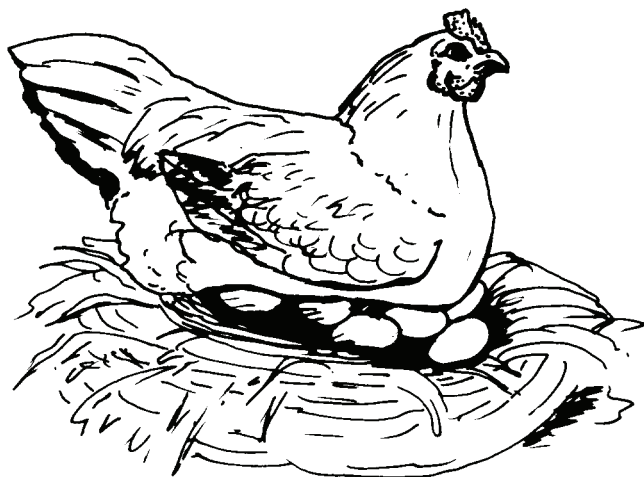

Ngono nì solú b́f ndìşińf ùlú a 'be ní. Nđìşì ánu kùndù ḱf kúfú kére kpá ḱf ngíti géyì éyì e. Ngono ndìşì ónzó 'bu tú'dù. 'Yì e ndìşińf ánu ngono źfye ndìşiyé kpá ánu 'bu a.

Ndu'yú e

1. Nđìşińf ùlú ngono 'da?
2. Ngono ndìşì ánu 'di?
3. Éyì b́ ndìşì ánu ngono e ní 'di?

ngono

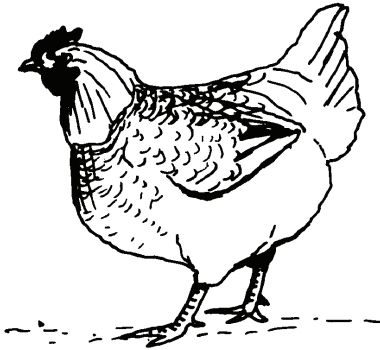

Ng ng

ngono	ng
ngo-no	ngo
ngo	ngo-no
ng	ngono

ngo	ma	má	ko
nga	sá	ka	so
ko	no	ngá	sa

ng o n o m a n g a n g o k o n g á k a
ngo-no ma-nga ngo-ko ngá-ka
ngono manga ngoko ngáka

1. Kámá nanáomo ngono.
2. Mamá sakaomo ngono.

Ndoko

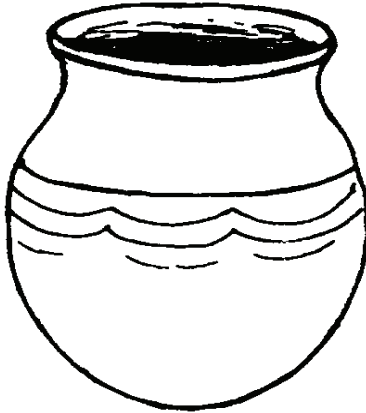

Mìyáká nderé sìmì sùụ źfá úgú ndoko iní ené. Źfá ndá'bané ḱ ndoko iní ené 'be. Źfá ína ésì doné sìmì ndoko iní. Źfá ndoko iní útú lóko roné g̀ ro do ína gbụrá.

Ndu'yú e

1. Mìyáká nderé sìmì sùụ méngì 'di?
2. Ína méngì ḱ ndoko iní 'di?
3. Éyí b̀ méngì nda ndoko iní ní 'di?

ndoko



Nd nd

ndoko	nd
ndo-ko	ndo
ndo	ndo-ko
nd	ndoko

ndo	kó	kụ	ó
ndụ	ndụ	rụ	mụ
ko	o	mụ	sụ

nd o k o	o k ó	nd ù r ù	nd ù k ù
ndo-ko	o-kó	ndụ-rụ	ndụ-kụ
ndoko	okó	ndụrụ	ndụkụ

1. Mamá ngaka ndoko amá.
2. Ndoko amá omo go.

Eso



Badí ìnyì ḱ phiyí ndéréne sìmì sùkùlù.
Ź Badí 'déwe nzi kágá eso ndéréne ḱe sìmì
sùkùlù. Ź Badí 'dódo nzi kágá b́ eso née ź
'yì 'dódo ledre.

Ndu'yú e

1. Badí nderé 'da?
2. Badí nderé ḱ 'di sìmì sùkùlù?
3. Badí 'dodo nzi kágá ź ambi?

eso

E e



eso	e
e-so	e-so
e	eso

1. e é é e é e e é
2. ée eé eé ée ée eé ée
3. éké eké eké éké eké éké

e	ke	ne	mé
née	ndo	so	ko
nde	me	ne	so

e s o n d e k e m é m é n é e
e-so nde-ke mé-mé née
eso ndeke mémé

1. Mamá éké aka eso.
2. Mamá eké eso go.

Kùndú

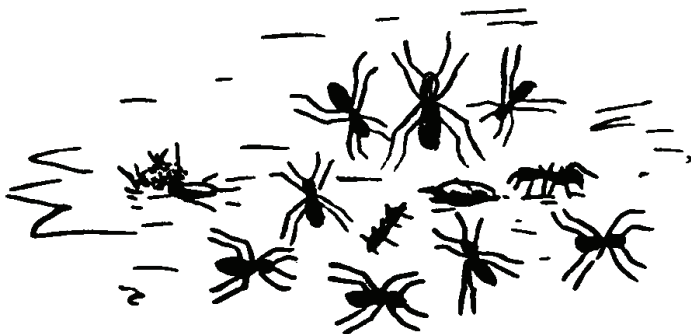

Kùndú ndìsì ndìsì sìmì 'dúkù. Kùndú nì b̀sinyí éyí b̀ emengú ní. Ndìsì ánuónzó éyí 'b̀ 'yì e. Kùndú nì bilámá éyí m̀ánu 'b̀ ngonó e.

Ndu'yú e

1. Kùndú ndìsì ndìsì 'da?
2. Kùndú ndìsì méngì ḱ éyí 'b̀ 'yì e 'di?

kundú

Ú ú

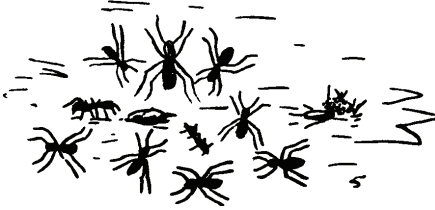

kundú

kụ-ndú

ndú

ú

ú

ndú

kụ-ndú

kundú

1. ú ú ụ ú ụ ụ ú ụ

2. úụ ụú ụú úụ ụú úụ

kú	sú	sụ	mụ
kụ	lo	ndụ	rụ
ndú	kụụ	lụ	rú

k ụ nd ú s ú nd ú s ú s ú k ụ ụ

kụ-ndú sụ-ndú sụ-sụ kụụ

kundú sұndұ sұsұ

1. Ngono anu kundú.

2. Kundú emengú.

Lógo

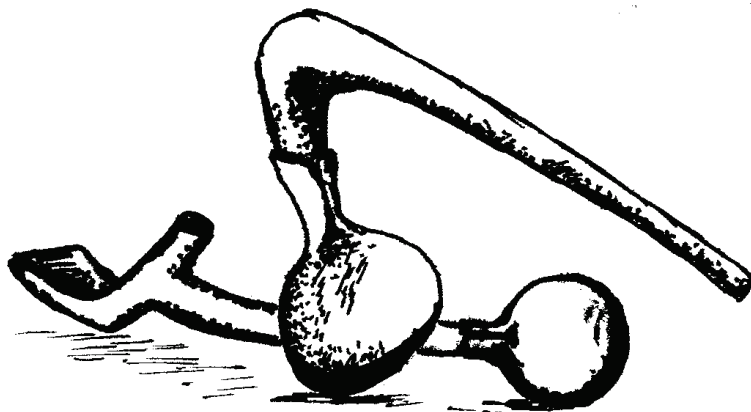

Máárásúwú nderé sí 'boro úcụ lógo eyé kí Masúwú. Źfa ndá'bané kí lógo eyé 'be. Źfa ótụ lógo ené do kombí. Źfa ótụ lógo máa 'bị Masúwú ní do manguruku.

Ndu'yú e

1. Máárásúwú nderé 'da?
2. Máárásúwú nda'ba 'be kí 'di?

lómo

L l

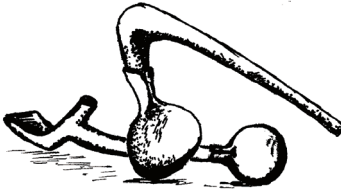

lómo

l

lómo

lómo

lómo

lómo

l

lómo

go	ga	le	la
ndo	gá	lá	má
lómo	ke	nda	ma

lómo

lómo

lómo

lele

lómo

lómo

lómo

lele

lómo

lómo

lómo

lele

1. Lómo emesá.

2. Lómo lagá máa go.

Rere



Rere niyí m̄nzéré k̄ndú e. Rere nd̄iṣin̄f ánu sínyi éyí 'b̄i 'yí e. S̄im̄t̄ nḡiti nd̄ul̄u z̄f bongó 'b̄i Badí útúne bi. Z̄f rere e óguyé ánu Ph̄útr̄u a vece. Z̄f ledre bongó 'b̄i Badí née ówoné roa gbála

Ndu'yú e

1. Rere niyí éyí 'dí?
2. Éyí b̄i menḡi bongó 'b̄i Badí ní 'di?
3. Éyí b̄i Badí menḡi ní 'di?

rere

R r



rere	r
re-re	re
re	re-re
r	rere

re	ké	mo	e
ró	ré	nda	rị
rị	ndé	mó	re

r e e	k é r e	e r e	k é r ị
re-re	ké-re	e-re	ké-rị
rere	kére	ere	kérị

1. Ngono lagá rere.
2. Rere naná ngonon.

Búra

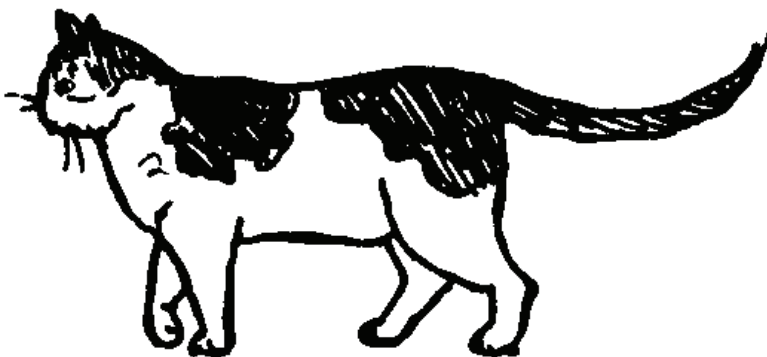

Búra ni bilámá owú o'do bangá. Ndịsịní 'dú'du kótrụ royé ḱ 'yí e 'dící. Ź sigé ógụné ndịsị ánu ngítí ndụkụ.

Ź búra lé'béútúne truú do sigé. Źa 'dí'bi sigé ngásáne ḱe sága ndéréne ánu a.

Ndu'yú e

1. Búra ndịsị ndịsị 'da?
2. Éyí b́ sigé ánu ní 'di?
3. Búra mengị ḱ sigé 'di?

búra

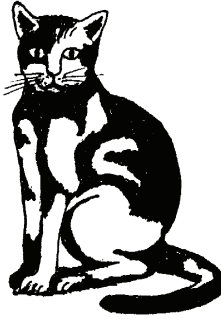

B b

búra	b
bú-ra	bú
bú	bú-ra
b	búra

bú	nó	o	bo
ngó	ra	la	má
ká	ngá	nda	ba

b ú r a	b o n g ó	o n ó	b a n g á
bú-ra	bo-ngó	o-nó	ba-ngá
búra	bongó	onó	bangá

1. Búra lala kámá go sága.
2. Búra ụgụ ngonon go.

Ína

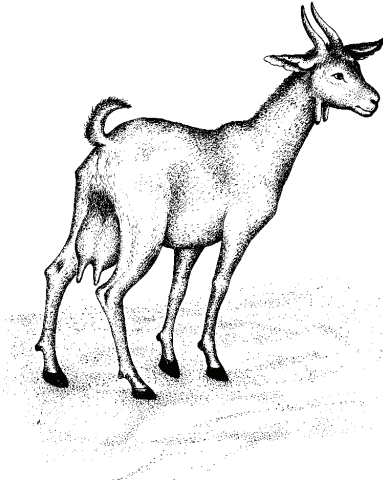

Ína nì bangá bì ndịsịní ụlụ a 'be. Ndịsị ánu éyí bì 'yịma'dí e ndịsịní ánu a ní kpá kí súwú. Ína ánuofụ kére go. Ína ndịsị kpá ánu to'do.

Ndu'yú e

1. Ína ndịsị ndịsị 'da?
2. Éyí bì ína ndịsị ánu ní 'di?

ína

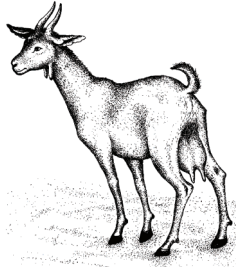

Í í

ína	í
í-na	í-na
í	ína

1. i í í í i í í i í
2. íf íi íi íí íí íi íi íí íí
3. ini iní ini iní ini ini iní

í	na	kí	mi
lí	sí	na	li
ki	mí	ki	kú

í n a s í l i s í k í l í l i
 í-na sí-li sí-kí lí-li
 ína síli síkí líli

1. Ína anu bongó amá go.
2. Mamá lala ína go.

21 'Dódo Ledre: Ísì (ì)

Ísì

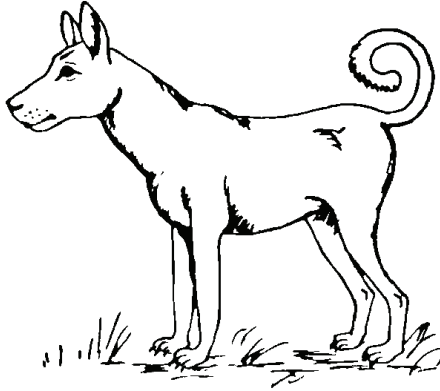

Mááráyáká ọlú ísì ené 'be. Zf ísì lúrú ndíki búra. Zfa ógbúne gbóo gbóo wóówóó. Zf Mááráyáká kpá lúrú ndíki búra bì ísì ndìsì ógbú wo ba. Zf Mááráyáká kúkugú. Zfa úku ledre zf ísì kfdí, “Rífu 'bì eyí laká goóo. Ógbú 'bì eyí ba gbóo búra?”

Ndu'yú e

1. Éyí bì Mááráyáká ọlú wo ní 'dí?
2. Éyí bì ísì lúrú ndiki ní 'dí?
3. Éyí bì Mááráyáká mengi ní 'dí?

Ísì

Í í

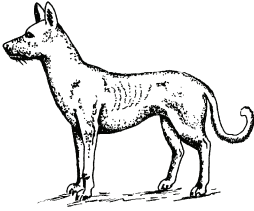

Ísì

Í

Í-sì

Í-sì

Í

Ísì

1. Í ì Í ì ì Í ì Í Í

2. Í ì ÍÍ Í ì ÍÍ Í Í ÍÍ

3. ì ì ì ì ì ì ì ì

4. sílì síli sílì síli sílì sílì síli

sì	e	lì	ndì
sì	ko	sì	í
kó	lì	li	sì

Í s ì s ì nd ì s ì l ì l ì nd ì

Í-sì s-ndì sí-lì l-ndì

Ísì s-ndì sílì l-ndì

1. Ísì anu esì amá go.

2. Ísì naná s-ndì ína go.

Mánɡa



Kadra kíe' do zí Máárásúwú ndéréne gí ro 'dəcì mánɡa tobó. Símí bì ogú tobó íri ní, zíta ógú ndíki owú e cí'dí komo mánɡa. Zí Máárásúwú ógó báyi owú ga gére née. Zíta 'dəcì mánɡa ndá'bané kfe 'be. Zíye ánu a kí 'buné.

Ndu'yú e

1. Ambí nderé 'dəcì mánɡa ne?
2. Ambí anuní mánɡa ye?

mánga

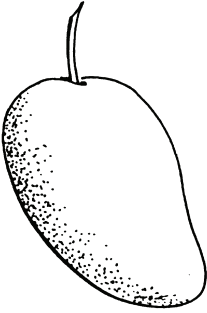

Ng ng

má-nga

ng

má-nga

nga

nga

má-nga

ng

má-nga

má	ma	la	ngá
nga	ngụ	ba	nga
mo	ngá	nda	ma

m á n g a

m o n g ụ

n g á n g a

m a m á

má-nga

mo-ngụ

ngá-nga

ma-má

mánga

mongụ

ngánga

mamá

1. Babá anu ngoko mánga.

2. Babá ndịsị sị líndí mánga.

Mìgárá

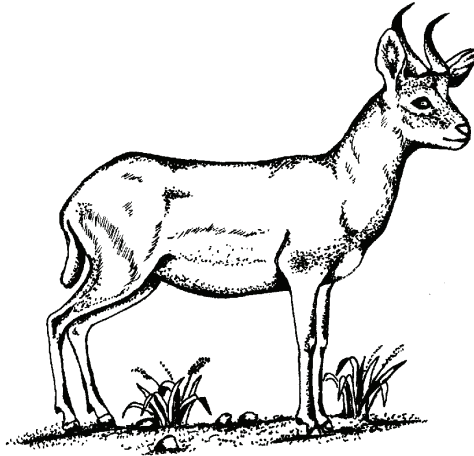

Mìgárá nì bangá súwú. Nì bìlámá bangá bì esì a inyi ofu go ní. 'Yì e ndìsìní úfu mìgárá sìmì mara kí rìndí. Ngíti géyì yá, sìmì erì. Togú ufuní go, do phéřéfá a cìkì sìmì súwú íri. Do ìmbíógù lá nzíyì esì a 'be ánu a.

Ndu'yú e

1. Mìgárá ndìsì ndìsì 'da?
2. Ambí ndìsìní úfu mìgárá ye?

mìgàrá

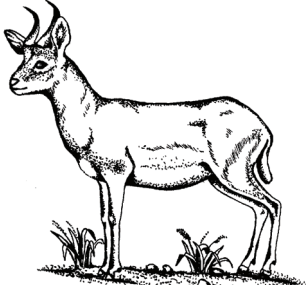

Ì	ì
---	---

mìgàrá

mì-gà-rá

mì

ì

ì

mì

mì-gà-rá

mìgàrá

1. ì í í ì ì í ì í

2. ni ni nì ni nì ni ni nì

3. ì ì ì ì ì ì ì ì ì

mì	kí	gá	sì
rá	sì	ne	li
se	bì	mì	ra

m ì g á r á s ì m ì k í s e k í n e

mì-gà-rá sì-mì kí-se kí-ne

mìgàrá sìmì kíse kíne

1. Mìgàrá laga babá.

2. Mìgàrá nì bangá súwú.

Kadra

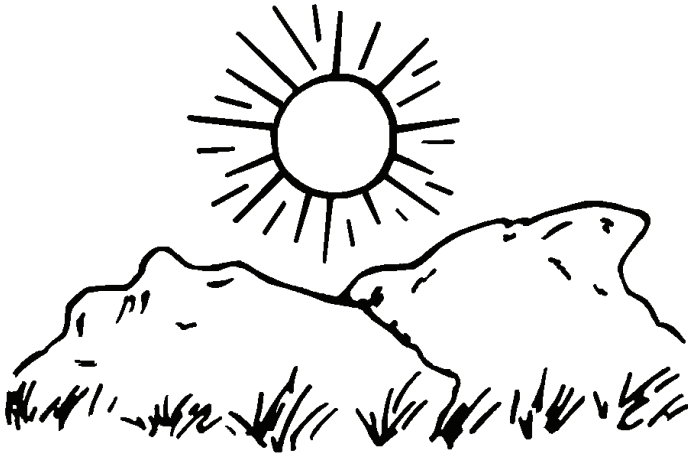

Kadra ni ngíti mongú éyí komo ere. Togú olúogú go kí phiyí, zí bi óngóne gí zía wée mióngó. Kací kadra mbá, kadra ndisi ólúogú gí 'dí gbére. Zí kadra ndisi ndéré útúne 'dí gólú. Kadra lịmị ndisi óngbó 'yi káa zí pho'dụ ní.

Ndu'yú e

1. Kadra ndisi ndisi 'da?
2. Kadra ndisi ólúogú gí 'dí gí 'da?
3. Kadra ndisi méngi 'dí?

kadra

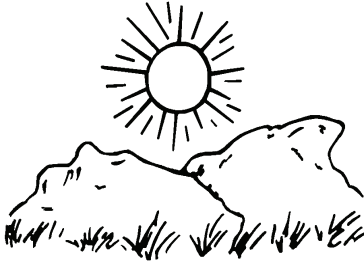

Dr dr

kadra	dr
ka-dra	dra
dra	ka-dra
dr	kadra

ka	ki	drá	dra
kí	dri	drì	drí
gá	lá	dre	le

k a d r a	l e d r e	k í d r í	k i d r i
ka-dra	le-dre	kí-drí	ki-dri
kadra	ledre	kídrí	kidri

1. Kadra lógo ogụ go.
2. Sịndí kadra máa ogụ go.

Yáká



Miyáká o'do mongú yáká kére ené. Zí kére ené ngbóróne mbá bɪlámáne. Zí kére 'bɪ Miyáká léfe yéme ngoruné mbá bɪlámáne. Kadra kǐé'do, zí solú e óguyé simi yáká 'bɪ Miyáká. Do ánuónzó kére kací Miyáká mbá. Zí kúrú yáká née ídíne go ro Miyáká.

Ndu'yú e

1. Ambí o'do mongú yáká ne?
2. Éyí bɪ anuonzó kére ní 'di?

yáká



Y	y
---	---

yáká	y
yá-ká	yá
yá	yá-ká
y	yáká

yá	na	ya	no
ngá	nga	yó	ka
yí!	ya	yá	ká
no	yí!	ko	yó

y á k á	y á y a	y í!	y a ng á
yá-ká	yá-ya	yí!	ya-ngá
yáká	yáyá		yangá

1. Mílana nderé go yáká.
2. Mílana ndiki kámá yáká.

Kídrí

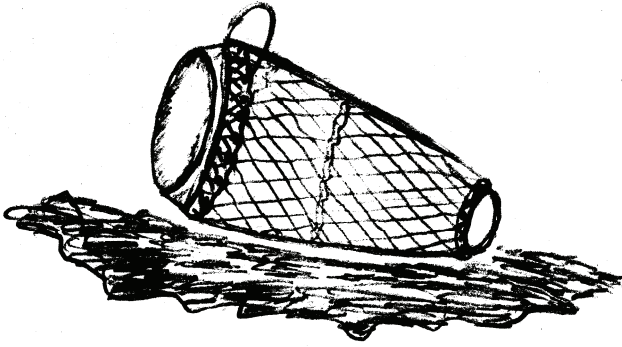

Ndịsịń céce kídrí gị sịmị kágá. Ngíti géyị nịyí gị sịmị késí b́ ḱ gu sịmíné ní. Do lálá a ḱ saná bangá. Gboṛu kídrí ndịsị óto 'yị e ḱ rokinyi ḱngaya. Ź 'yị e ndịsịyé lé'bé ke'b́ kać gboṛu kídrí.

Ndu'yú e

1. 'Yị e ndịsịń lé'bé ke'b́ kać 'di?
2. Ndịsịń céce kídrí gị sịmị 'di?

kídrí

í	í
---	---

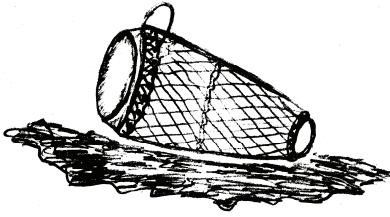

kídrí	í
kí-drí	kí
kí	kí-drí
í	kídrí

1. í í í í í í í í í
2. í í í í í í í í

kí	í	ì	ndí
sí	sì	ngí	e
mí	drí	mì	drì
lí	ngì	sí	e

k í dr í m í ng í s ì nd í nd í s ì

kí-drí mí-ngí sî-ndí ndí-sî

kídrí míngí sîndí ndísî

1. Lalánf kídri ba go bilámáne.
2. Badí nderé go ógụ kf kídri ené.

Undu

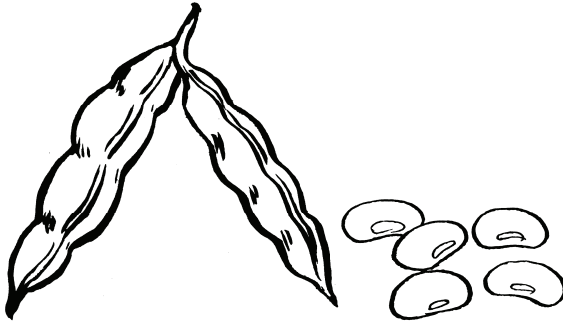

Mááráyáká o'do yáká undu. Zíá gógo do undu ené mbá bílámáne. Zí undu 'bì Mááráyáká ánáne mbá bílámáne. Kadra kíé'do, zí la'da e ógụ ólúye sìmì undu kací Mááráyáká. Do ánuónzó undu kací a mbá. Zí bi sínyíne ro Mááráyáká gị ro undu ené gbála.

Ndu'yú e

1. Ambí o'do yáká undu ne?
2. Éyí bì anuonzó undu kací Mááráyáká ní 'di?

undu

U u

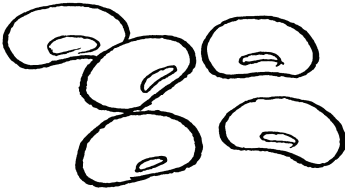

undu

u

u-ndu

u-ndu

u

undu

1. u ú ú u ú u ú

2. u ụ ụ u ụ u ụ

3. uú uú úu úu uú úu

u	só	ú	kó
ndu	ku	gu	yu
ru	ké	ú	ré
u	lú	nde	kú

u nd u ú k u ú g u u y u

u-ndu ú-ku ú-gu u-yu

undu úku úgu uyu

1. Undu máa gagá go.

2. Mìlanda nderé go lála komo undu ené.

Éfé

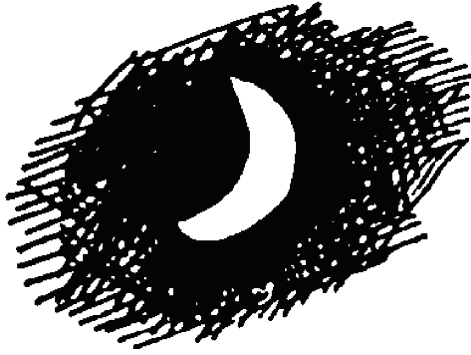

Éfé nì komo ere 'dágá. Éfé nì kpá káa zí kadra ní. Ndisì óngó 'bì ené bi kí ndụlụ. Mìsúwu éfé ìrì ro 'yì káa zí kadra wá. Togú nì go sùwu yá, zí éyì e ídiye mbá kí rokinyi roye gì źa. Gì źa ìrì ené káa zí kadra wá.

Ndu'yú e

1. Éfé ndisì ndisì 'da?
2. Éyì bì éfé ndisì méngì a kí ndụlụ ní 'di?

éfé

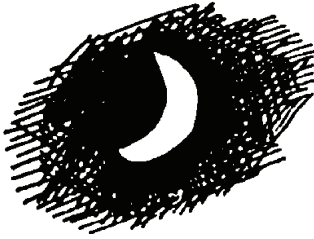

F f

éfé

f

é-fé

fé

fé

é-fé

f

éfé

é	fé	fá	fa
fú	ndú	ka	mé
ma	e	má	kó
fo	ó	ko	ka

é f é

ó f o

f ú nd ú

f á k a

é-fé

ó-fo

fú-ndú

fá-ka

éfé

ófo

fúndú

fáka

1. Mááraligá faka fúndú Mìyáká.

2. Fúndú Mìyáká lìyì go.

Dúlú



Dúlú nì bangá 'dága. Ndisi 'dú'du ené komo kágá. Dúlú nì kí kálá roné nyenyele káa. Sono a nì kpá kenée. Anu ené éyí gí yáká 'bì 'yì e wá. Dúlú ndisi ánu dúbú éyí ga bì 'bì súwú ní. Ambá éyí miánu ené nì miáná kágá e.

Ndu'yú e

1. Dúlú nì éyí 'di?
2. Dúlú ndisi 'dú'du 'da?

dúlú

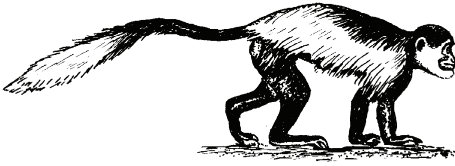

D d

dúlú	d
dú-lú	dú
dú	dú-lú
d	dúlú

dú	dụ	dụ	du
kó	lụ	lú	fo
kụ	go	dó	kó
du	kó	lụ	kụ

d ú l ú	d ụ k ụ	l ụ d ụ	d ó k ó
dú-lú	dụ-kụ	lụ-dụ	dó-kó
dúlú	dụkụ	lụdụ	dókó

1. Dúlú naná sịlị Badí.
2. Dúlú ekị komo mongụ dókó.

Cùcù

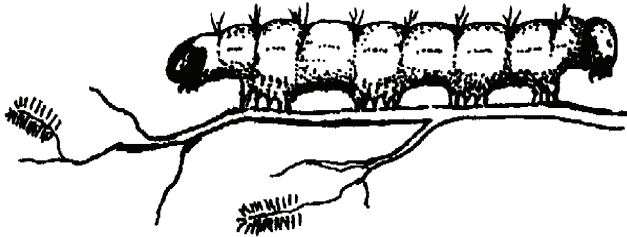

Cùcù nì b̄sinyí éyí b̄ emengù ní. Cùcù nd̄is̄i óyó 'yì m̄óyó. Nd̄is̄i óyó 'yì k̄f̄ b̄iné. Togù oyó 'yì go z̄f̄ ro 'yì gb̄úr̄útuné ḡf̄ z̄f̄a cor̄u m̄gb̄úr̄útu. Ḡf̄ z̄f̄ k̄éyì n̄ée, z̄f̄ 'yì e nd̄ísiyé eré nḡir̄i ḡf̄ z̄f̄ cùcù m̄t̄éré.

Ndu'yú e

1. Cùcù nd̄is̄i méngi k̄f̄ 'yì 'di?
2. 'Yì e nd̄is̄in̄f̄ méngi ḡf̄ z̄f̄ cùcù 'di?

cụcú

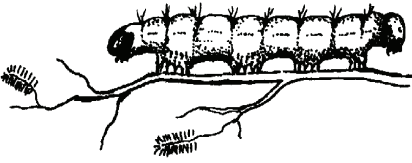

C	c
---	---

cụcú	c
cụ-cụ	cụ
cụ	cụ-cụ
c	cụcú

cụ	mụ	kụ	cụ
ga	ndụ	sa	sá
kụ	cụ	rụ	rụ
só	ndụ	só	sa

c ụ c ụ	s ó m ụ	k ụ r ụ	k ụ r ụ
cụ-cụ	só-mụ	kụ-rụ	kụ-rụ
cụcú	sómụ	kụrụ	kụrụ

1. Mamá eré ngịrị cụcú
2. Cụcú ñị b̄sinyí éyí.